

20 lat

Samorządu Gminy Choczewo



Okolicznościowa publikacja materiałów informacyjnych
Urzędu Gminy Choczewo

20 lat
Samorządu
Gminy Choczewo

Tekst i zdjęcia
Urząd Gminy Choczewo

Skład i łamanie:
Wydawnictwo „MS”

Druk:
Drukarnia „Ewa-Druk” Wejherowo

© *Copyright*
Urząd Gminy Choczewo

Szanowni Państwo!

W dniu 8 marca 1990 r. sejm przyjął ustawę o samorządzie terytorialnym, a w dniu 27 maja 1990 r. odbyły się pierwsze demokratyczne wybory. Na pamiątkę historycznego głosowania narodu – 27 maja obchodzony jest jako Dzień Samorządu Terytorialnego.

Od pierwszych wyborów minęło 20 lat, podczas których samorząd przechodził niewątpliwie różne etapy rozwoju. W najtrudniejszej sytuacji byli samorządowcy I kadencji. Przecierali szlaki pełni entuzjazmu, optymizmu i wielu nowatorskich pomysłów, napotykając wiele trudności. Radnym, Wójtowi i Zarządowi brakowało bowiem doświadczenia, nie było statutu gminy, ani regulaminu pracy Rady Gminy, nie było planów i strategii. Nowo wybrane organy Gminy stanęły przed trudnym zadaniem stworzenia samorządu takiego, który mógłby podołać wszystkim zadaniom stojącym przed nim i jednocześnie zaspokoić potrzeby lokalnego społeczeństwa w możliwie wysokim stopniu.

Transformacja ustrojowa miała kolosalne znaczenie dla demokratycznych zmian i szybkiego rozwoju gospodarczego Gminy Choczewo, co doprowadziło do aktualnego stanu i wizerunku gminy z nowymi inwestycjami oraz przekształceniem z gminy popegeerowskiej w turystyczną, znaną w całym kraju.

Nie możemy jednak uznać procesu za zakończony, zwłaszcza, gdy przy mierzymy go do założeń określonych przez twórców ustawy o samorządzie gminnym oraz uchwalonej strategii rozwoju Gminy Choczewo.

Dziękuję radnym wszystkich kadencji, zarządom, wójtom i zastępcom oraz wszystkim pracownikom samorządowym. Dziękuję sołtysom wszystkich kadencji, kierownikom gminnych jednostek organizacyjnych, a także liczny aktywnej osobom za współpracę i cenne uwagi dotyczące działania naszej wspólnoty. Dziękuję wszystkim mieszkańcom Gminy.

Przewodniczący Rady Gminy

Henryk Domaros

Mamy obecnie V kadencję samorządu terytorialnego - władzy gminnej wybieranej w wyborach bezpośrednich. W każdej z 4-letnich kadencji składa się ona z organu wykonawczego – Zarządu Gminy oraz organu uchwałodawczego – Rady Gminy.

W składach tych organów zachodzą zmiany.

W I. - III. kadencji Zarząd był 7-osobowy z przewodniczącym będącym jedno-cześnie Wójtem Gminy wybieranym przez Radę Gminy. Rada Gminy liczyła 18 radnych (za wyjątkiem I. kadencji liczącej 20 radnych).

W IV. i V. kadencji Zarząd jest jednoosobowy i jest nim Wójt Gminy wybierany w wyborach powszechnych. Liczba radnych zmalała do 15.

I kadencja:	1990-1994 (wybory 27 maja 1990r.)
II kadencja:	1994-1998 (wybory 19 czerwca 1994r.)
III kadencja:	1998-2002 (wybory 11 października 1998r.)
IV kadencja:	2002-2006 (wybory 29 października 2002r.)
V kadencja:	2006-2010 (wybory 12 listopada 2006r.)

Pierwsze wybory władz samorządowych Gminy Choczewo:

- Przewodniczący Rady Gminy I kadencji	– 7 czerwca 1990r.
- Wójt Gminy	– 18 czerwca 1990r.
- Zastępca Wójta Gminy	– 18 czerwca 1990r.
- Skarbnik Gminy	– 11 lipca 1990r.

RADNI

I kadencja (1990-1994)

Krystyna Karpińska	– Przewodnicząca Rady Gminy
Piotr Czernia	– Zastępca Przewodniczącego Rady Gminy
Wacław Seweryn	– Zastępca Przewodniczącego Rady Gminy



Krystyna Karpińska
Przewodnicząca
Rady Gminy
I kadencji



Piotr Czernia
Zastępca Przewodniczącego
Rady Gminy
I kadencji



Wacław Seweryn
Zastępca Przewodniczącego
Rady Gminy
I kadencji

Bogdan Aftański
Barbara Bernaciak
Konrad Bobrowski
Krzysztof Cudnik
Tadeusz Daniluk
Zbigniew Dettlaff
Tomasz Dołotko
Adam Fedor
Henryk Jaworski
Marek Kaleta
Tadeusz Michałowski
Wojciech Milczarek

Jacek Mudlaff
Bronisław Nowak
Izydor Pokuć

Jerzy Szymański
Jan Wittbrodt



Pamiątkowe zdjęcie
po zakończeniu ostatniej
sesji I kadencji

II kadencja (1994-1998)

Henryk Domaros	– Przewodniczący Rady Gminy
----------------	-----------------------------

Krzysztof Łasiński	– Wiceprzewodniczący Rady Gminy
--------------------	---------------------------------



Henryk Domaros
Przewodniczący
Rady Gminy
II kadencji



Krzysztof Łasiński
Wiceprzewodniczący
Rady Gminy
II kadencji

Barbara Bernaciak

Józefa Gołaś

Henryk Bemka

Krzysztof Cudnik

Stanisław Dawidowski

Zdzisław Demnicki

Jerzy Detlaff

Romuald Figuła

Henryk Jaworski

Zygmunt Kowalski

Bogdan Liszniański

Winicjusz Natoniewski

Bronisław Nowak

Henryk Płóciennik

Piotr Poślednik

Tadeusz Rulski



Radni II kadencji podczas sesji

III kadencja (1998 – 2002)

Henryk Domaros	– Przewodniczący Rady Gminy
Zbigniew Kołodziejski	– Wiceprzewodniczący Rady Gminy



Henryk Domaros
Przewodniczący Rady Gminy
III kadencji



Zbigniew Kołodziejski
Wiceprzewodniczący Rady Gminy
III kadencji

Henryk Bemka
Stanisław Bielecki
Leszek Bobkowski zrezygnował w dn. 27.02.2001r. w wy- borach uzupełniających została wybrana Barbara Bernaciak - 19.06.2001 r.
Zdzisław Demnicki
Jerzy Detlaff
Andrzej Groth
Barbara Jakubowska
Henryk Jaworski
Rafał Liss
Krzysztof Łasiński
Bronisław Nowak
Elżbieta Piotrowiak
Mirosława Rudnicka
Tadeusz Rulski
Zbigniew Sarzyński
Zenon Świerzewski



Radni III kadencji

IV kadencja (2002 – 2006)

Henryk Domaros	– Przewodniczący Rady Gminy
----------------	-----------------------------

Zbigniew Kołodziejski	– Wiceprzewodniczący Rady Gminy
-----------------------	---------------------------------



Henryk Domaros
Przewodniczący Rady Gminy
IV kadencji



Zbigniew Kołodziejski
Wiceprzewodniczący Rady Gminy
IV kadencji



Stanisław Bigus

Jerzy Detlaff

Renata Kowalik

Rafał Liss

Krzysztof Łasiński

Bronisław Nowak

Elżbieta Piotrowiak

Konstanty Sacharuk

Zbigniew Sarzyński

Kazimierz Stenka zmarł
19.12.2004r. w wyborach
uzupełniający został
wybrany Andrzej Okrój
- 17.05.2005r.

Beata Stodolna

Mariola Zakrzewska

Barbara Zondziuk

Radni IV kadencji

V kadencja (2006 – 2010)

Henryk Domaros	– Przewodniczący Rady Gminy
Zbigniew Kołodziejski	– Wiceprzewodniczący Rady Gminy



Henryk Domaros
Przewodniczący Rady Gminy
V kadencji



Zbigniew Kołodziejski
Wiceprzewodniczący Rady Gminy
V kadencji

Barbara Cholka
Jerzy Detlaff
Sabina Fleming
Renata Fornalik
Zygmunt Frączczak
Sylwia Kropidłowska
Rafał Liss
Andrzej Małkowski
Bronisław Nowak zrezygnował 03.08.2007r. w wyborach uzupełniających został wybrany Sławomir Gronowski - 29.11.2007 r.
Krystyna Olszowiec
Konstanty Sacharuk
Beata Stodolna
Jarosław Witt



Radni V kadencji

KOMISJE RADY GMINY

I kadencja:
1/ Komisja Budżetowa,
2/ Komisja Zdrowia, Oświaty i Kultury
3/ Komisja Rolnictwa (pierwotnie: Rolna)
4/ Komisja Gospodarki Komunalnej, Budownictwa, Turystyki, Ochrony Środowiska
5/ Komisja Rewizyjna
6/ Komisja Inwentaryzacyjna
7/ Komisja doraźna – „Akcja Lato”

II i III kadencja:
1/ Komisja Budżetowa,
2/ Komisja Rolnictwa, Ochrony Środowiska, Gospodarki Komunalnej, Budownictwa i Turystyki
3/ Komisja Zdrowia, Opieki Społecznej, Oświaty i Kultury
4/ Komisja Rewizyjna
5/ Komisja Inwentaryzacyjna
6/ Komisja doraźna – „Akcja Lato”

IV i V kadencja:
1/ Komisja Budżetowa
2/ Komisja Rolnictwa, Ochrony Środowiska, Gospodarki Komunalnej, Budownictwa i Turystyki
3/ Komisja Zdrowia, Pomocy Społecznej, Oświaty, Kultury i Sportu
4/ Komisja Rewizyjna

Zarząd Gminy Choczewo

I KADENCJA (1990-1994)	
Zenon Bieleninik - Wójt	
Kazimierz Kowalewski - Zastępca Wójta	
Barbara Bernaciak	
Bogdan Aftański	do 30.12.1992r.
Konrad Bobrowski	od 30.12.1992r.
Zbigniew Dettlaff	
Tadeusz Michałowski	
Jerzy Szymański	

II KADENCJA (1994-1998)	
Zenon Bieleninik - Wójt	
Kazimierz Kowalewski - Zastępca Wójta	
Barbara Bernaciak	
Winicjusz Natoniewski	
Henryk Bemka	
Zdzisław Demnicki	

III KADENCJA (1998-2002)	
Zenon Bieleninik - Wójt	zmarł w dn.02.12.1999r.
Tadeusz Gniazdowski - Wójt	od 29.12.1999 r. do 28.12.2001r.
Jacek Michałowski - Wójt	od 30.01.2002r.
Kazimierz Kowalewski - Zastępca Wójta	
Barbara Bernaciak	
Jerzy Dettlaff	
Henryk Jaworski	
Zenon Świerzewski	do 29.02.2000r.
Tadeusz Rulski	do 29.02.2000r.
Krzysztof Łasiński	od 23.03.2000 do 28.12.2001r.
Rafał Liss	od 23.03.2000r.
Wacław Seweryn	od 25.03.2002r.



Zenon Bielenik
Wójt od 18.06.1990r.
do 02.12.1999r.



Tadeusz Gniazdowski
Wójt od 29.12.1999r.
do 28.12.2001r.



Jacek Michałowski
Wójt od 30.01.2002r.
- nadal



Kazimierz Kowalewski
Zastępca Wójta od 18.06.1990r.
- nadal



Grażyna Sibiga
Skarbnik Gminy od 11.07.1990 r.
- nadal

Jednostki organizacyjne Gminy

I KADENCJA	
od 1990 roku	
1/ Gminny Ośrodek Kultury, Sportu i Rekreacji w Choczewie	
2/ Gminna Biblioteka Publiczna w Choczewie	
3/ Gminny Zakład Komunalny i Ochrony Środowiska w Choczewie	
4/ Gminny Ośrodek Pomocy Społecznej w Choczewie	

II KADENCJA	
od 1 stycznia 1996r. – Gminny Zespół Oświaty w Choczewie	

III KADENCJA	
od 1 września 1999r.	
Gminny Ośrodek Zdrowia w Choczewie	
od 1 lipca 2000r.	
1/ Gminny Zakład Gospodarki Komunalnej w Choczewie (na bazie GOKSiR i GZKiOŚ)	
2/ Gminna Biblioteka Publiczna (instytucja kultury wyłoniona ze struktur GOKSiR).	

Sołtysi

I KADENCJA 1991-1995	
Sołectwo Choczewo	Franciszek Naczk
Sołectwo Borkowo	Piotr Miadzielec
Sołectwo Ciekocino	Jan Oleszek
Sołectwo Gościęcino	Henryk Czaja
Sołectwo Kierzkowo	Stanisław Wozinski
Sołectwo Kopalino	Jan Świątek
Sołectwo Sasino	Bronisław Nowak
Sołectwo Słajkowo	Zbigniew Kubiak
Sołectwo Słajszewo	Andrzej Łuc
Sołectwo Starbienino	Jerzy Szymański
Sołectwo Zwartówko	Jacek Michałowski

II KADENCJA 1995 - 1999	
Sołectwo Choczewo	Zenon Świerzewski
Sołectwo Borkowo	Andrzej Majtacz
Sołectwo Ciekocino	Jan Oleszek
Sołectwo Gościęcino	Henryk Czaja
Sołectwo Kierzkowo	Andrzej Bocho
Sołectwo Kopalino	Ewa Żebiałowicz
Sołectwo Sasino	Bronisław Nowak
Sołectwo Słajkowo	Zbigniew Kubiak
Sołectwo Słajszewo	Andrzej Łuc
Sołectwo Starbienino	Jerzy Szymański
Sołectwo Zwartówko	Jacek Michałowski

III KADENCJA 1999-2003	
Sołectwo Choczewo	Mariola Zakrzewska
Sołectwo Choczewko	Kazimierz Stenka
Sołectwo Borkowo	Regina Stanicka
Sołectwo Ciekocino	Jan Oleszek
Sołectwo Gościęcino	Zbigniew Szafoni
Sołectwo Jackowo	Tadeusz Irzyński
Sołectwo Kierzkowo	Andrzej Bocho
Sołectwo Kopalino	Jan Dziobak
Sołectwo Sasino	Bronisław Nowak
Sołectwo Słajkowo	Zbigniew Kubiak
Sołectwo Słajszewo	Andrzej Łuc
Sołectwo Starbienino	Jolanta Formela
Sołectwo Zwartówko	Jacek Michałowski

IV KADENCJA 2003-2007	
Sołectwo Choczewo	Mariola Zakrzewska
Sołectwo Choczewko	Kazimierz Stenka zmarł 19.12.2004r Andrzej Okrój od 17.02.2005r.
Sołectwo Borkowo	Regina Stanicka
Sołectwo Ciekocino	Mieczysław Wittbrodt zmarł 22.12.2003r. Władysława Rodziewicz od 3.02.2004r
Sołectwo Gościęcino	Henryk Czaja
Sołectwo Jackowo	Dariusz Bemka

Sołectwo Kierzkowo	Andrzej Bocho zrezygnował 20.05.2005r. Sabina Fleming od 21.05.2005r.
Sołectwo Kopalino	Jan Dziobak
Sołectwo Łętowo	Aleksander Iwaszko
Sołectwo Sasino	Bronisław Nowak
Sołectwo Słajkowo	Zbigniew Kubiak zrezygnował 1.12.2006r.
Sołectwo Słajszewo	Andrzej Łuc
Sołectwo Starbienino	Leszek Dominik
Sołectwo Zwartówko	Henryk Bemowski

V KADENCJA 2007-2011

Sołectwo Choczewo	Mariola Zakrzewska
Sołectwo Choczewko	Sylwia Kropidłowska
Sołectwo Borkowo	Regina Stanicka
Sołectwo Ciekocino	Władysława Rodziewicz zrezygnowała 17.06.2009r. Artur Groen od 18.06.2009r.
Sołectwo Gościęcino	Henryk Czaja
Sołectwo Jackowo	Dariusz Bemka zrezygnował 25.03.2008r. Marek Mueller od 26.03.2008r.
Sołectwo Kierzkowo	Sabina Fleming
Sołectwo Kopalino	Jakub Świątek
Sołectwo Łętowo	Aleksander Iwaszko
Sołectwo Sasino	Bronisław Nowak
Sołectwo Słajkowo	Andrzej Groth
Sołectwo Słajszewo	Andrzej Łuc
Sołectwo Starbienino	Wiesław Gębka
Sołectwo Zwartówko	Henryk Bemowski

Szanowni Państwo

Jubileusze są doskonałą okazją do podsumowań i przypomnienia tego, co wspólnie zrobiliśmy. 20-lecie Samorządu Gminnego daje nam zatem możliwość przypomnienia najważniejszych osiągnięć i zadań, jakie zostały zrealizowane na drodze do poprawy warunków życia mieszkańców. Przy takich wspomnieniach często dziwimy się, jak wiele z naszej pamięci uleciało i nad iloma sprawami przeszliśmy do porządku dziennego.

Warto w tym momencie odnieść się do istotnej kwestii, jaką jest porównanie marzeń i oczekiwań z realnymi możliwościami finansowymi. Jedną z zawartych w niniejszej publikacji tabel przedstawia budżet Gminy na przestrzeni 20 lat. To właśnie budżet przesądza o możliwości realizacji planów i choć zwiększył się wielokrotnie przez te lata, to przecież zadań do realizacji przez samorząd z roku na rok również przybywało. Trudno dzisiaj nawet porównywać rok 1990 z rokiem 2010, bo czy można w prosty sposób porównać dochody Gminy sprzed 20 lat wynoszące 543.117 złotych z dochodami br. stanowiącymi kwotę 20.285.500 złotych? Jest to wręcz niewykonalne. Możliwe natomiast jest porównanie ostatnich 10 lat i to daje obraz zachodzących zmian.

W realizowanych przez nas przedsięwzięciach kierowaliśmy się priorytetami zasadności, racjonalności i równomiernego rozłożenia na obszarze Gminy podejmowanych inwestycji.

Zestawienie inwestycji drogowych przypomina, jak wiele udało się już zrobić. A dobre drogi mają przecież wpływ nie tylko na wzrost bezpieczeństwa komunikacyjnego mieszkańców, ale są także początkiem do realizacji innych przedsięwzięć – rozwoju turystyki oraz przedsiębiorstw. Po raz kolejny proszę o odniesienie tych realizacji do możliwości naszego budżetu. W przypadku dróg, ale również i innych zadań, finansowanie pochodzi z różnych źródeł, a udział środków Gminy jest tylko częścią wydatków inwestycyjnych.

Możemy być dumni z tego, co udało się zrobić w ramach pozyskiwania środków tzw. „unijnych”. Pierwsze Fundusze, w ramach programu SAPARD, pozyskaliśmy już w 2004 roku, kolejne – z Sektorowego Programu Operacyjnego, z działania pn. Odnowa wsi oraz zachowanie i ochrona dziedzictwa kulturowego – w 2006 roku. Ze względu na polskie przepisy, od kilku lat koncentrujemy się na przygotowywaniu projektów, uzyskaniu niezbędnych pozwoleń, zapewnieniu środków, aby z chwilą ogłoszenia konkursów unijnych złożyć do nich odpowiednie wnioski. W przypadku czterech, na 5 złożonych wniosków, mamy już wygrane konkursy i podpisane umowy na niebagatelną kwotę dofinansowania znacznie przekraczającą 8 mln złotych. Przypomnę, że te inwestycje to: droga w Sasinie, Centrum Informacji Turystycznej w Choczewie, ulica Kościuszki w Choczewie i oczyszczalnia w Choczewie. Do tej kwoty należy dodać pieniądze pochodzące z budżetu Gminy, gdyż muszą mieć Państwo świadomość, że najpierw trzeba wygrać konkurs, podpisać umowę, zrealizo-

wać zadanie, zapłacić za nie, przejść skomplikowany odbiór i kontrole „unijne”, a dopiero potem następuje pełen zwrot kwot dofinansowania. O racjonalności naszych działań niech świadczy to, że przewidując przyszłe inwestycje, zarówno w Sasinie, jak i w Choczewie na ul. Kościuszki, najpierw wykonaliśmy przyłącza sieci kanalizacyjnej i burzowej, a dopiero potem wykonaliśmy jezdnię i chodniki, aby w przyszłości nie niszczyć nowo wykonanych dróg. To kolejne miliony zakopane w ziemi. Piąty projekt dotyczy nowego gabinetu stomatologicznego w Zespole Szkół w Choczewie. Przeszedł on cały etap konkursowy, został zakwalifikowany do realizacji na tzw. liście rezerwowej. Mamy informację, że i ta umowa zostanie podpisana, a realizacja ruszy jeszcze w tym roku.

Aby sfinansować tyle zadań potrzebne są pieniądze. Przy niewystarczających dochodach własnych Gminy, posługujemy się zaciągniętymi kredytami. Mając tę świadomość, bardzo umiarkowanie posługiwaliśmy się takim sposobem finansowania i do roku 2009 nasze zadłużenie nie przekraczało 14–17%. Dopiero przystąpienie do największych zadań wywołało konieczność zaciągnięcia kredytu, a i tak nasze zadłużenie nie przekracza 42%, co stawia nas w szeregu gmin o najniższym zadłużeniu.

Chodniki i parkingi na terenie Gminy ułatwiają codzienne życie, poprawiają bezpieczeństwo, zmieniają wygląd naszych miejscowości. Ale nadszedł już czas, w którym musimy przebudowywać to, co udało się zrobić w tym zakresie np. 20 czy 15 lat temu. Zestawienie pokazuje, jak wiele zostało zrobione, ale przed nami duży zakres prac przewidziany na rok 2010.

Przygotowaliśmy plany, uzgodnienia, środki finansowe i przystępujemy do kolejnego etapu realizacji.

Dla poprawy estetyki, ale przede wszystkim bezpieczeństwa poczyniono wiele w zakresie poprawy i budowy oświetlenia ulicznego, przystanków autobusowych, estetyzacji wsi.

Jednym z najważniejszych zadań inwestycyjnych ostatnich lat, była budowa wodociągów i hydroforni ze stacjami uzdatniania wody. Rozbudowa sieci wodociągowej, to dziesiątki kilometrów nowych linii zaopatrzenia mieszkańców w wodę, stąd likwidacja wielu przestarzałych i niespełniających norm hydroforni, a te które pozostały, przebudowaliśmy gruntownie tak, aby uzyskiwana w nich woda spełniała bardzo wysokie polskie normy i to z nich rozprowadzamy wodę do innych miejscowości. W roku 2010 oddamy do użytku ostatnią, nowoczesną hydrofornię w Lublewku. Będziemy mogli powiedzieć, iż plany wykonaliśmy w 100%. A pamiętajmy, jak sprawy miały się w tym zakresie kilka, kilkanaście lat temu.

Często o sieciach kanalizacyjnych mówi się, że to pożeracze pieniędzy, gdyż na drugi dzień po zakopaniu rur wszyscy zapominamy, jak wiele zrobiono i jakie poniesiono koszty. I jest to prawda – milionowe inwestycje niezbędne dla poprawy życia mieszkańców najszybciej ulatują z pamięci. W roku ubiegłym rozpoczęliśmy budowę nowej oczyszczalni ścieków w Choczewie, a przed nami budowa oczyszczalni i sieci kanalizacyjnej dla pasa nadmorskiego. Są to bardzo trudne i kosztowne inwestycje i olbrymie problemy projektowe oraz uzgodnieniowe.

Dużym osiągnięciem naszej lokalnej społeczności są inwestycje z dziedziny ochrony zdrowia. Jak wiele udało się nam zrobić, najdobitniej potrafią ocenić

przyjezdni, zachwyceni warunkami i jakością pracy tutejszego, wiejskiego ośrodka zdrowia, choć musimy pamiętać o tym, że przy obecnym systemie opieki zdrowotnej nie możemy oczekiwać zakresu usług takich, jak w mieście wojewódzkim.

Zakończyliśmy wieloletnią budowę Zespołu Szkół w Choczewie. Obecnie to doskonały, kompletny, funkcjonalny obiekt oświatowy, mający wpływ na całą lokalną społeczność. Masa pieniędzy, kłopotów i determinacji, ale efekt końcowy daje dużo satysfakcji. Szkoła w Ciekocinie, to kolejna perełka, pielęgnowana także przez rodziców.

Warto odwiedzić Gminną Bibliotekę Publiczną, która również staje się kreatorem wielu wydarzeń kulturalnych.

Olbrzymią satysfakcję dają uśmiechnięte buzie maluchów i to z myślą o przedszkolakach w 2008 roku uruchomiliśmy Samorządowe Przedszkole, rozszerzając ofertę w tym zakresie.

Turystyka to atut Gminy i sposób na znalezienie dochodów przez część mieszkańców Gminy. A wszystko zaczęło się od agroturystyki i ta dziedzina ma się coraz lepiej. Rozwijamy infrastrukturę, wiele pieniędzy i pracy poświęcamy na promocję, bo to te działania zapewniają dodatkowych przybyszów, którzy docelowo pozostawiają u nas pieniądze.

Na miarę naszych możliwości i przy olbrzymim zaangażowaniu społecznym, realizujemy zadania z zakresu sportu i kultury fizycznej. Obiekty pięknieją, a drużyny osiągają coraz lepsze wyniki.

Nowe i ciekawe doświadczenia pojawiają się dzięki współpracy partnerskiej z norweską Gminą Sømna. Zrealizowaliśmy już dwa projekty i zrobimy jeszcze więcej, a wspólne działania cieszą i wzbogacają.

Rolnictwo – a przecież taką właśnie jesteśmy Gminą – przeszło w tym dwudziestoleciu największe przeobrażenia. Zmieniła się struktura właścicielska i ilość pracujących w tym dziale osób. Olbrzymim problemem dla Gminy była utrata pracy przez mieszkańców po likwidacji Stacji Hodowli Roślin. To problem dotyczący nas nawet po tylu latach. Technologia w uprawie to nie krok, a skok milowy. Nasi rolnicy szybko opanowali i tę dziedzinę, a gospodarstwa i osiągnęli w nich wyniki, można uznać za wzorowe, co z kolei daje nowe możliwości, pobudza prywatne inicjatywy i przedsiębiorczość.

Powstaje duży kompleks przechowalniczo-przetwórczy, który stwarza szanse na nowe miejsca pracy. Wielu mieszkańców Polski, na pytanie skąd pochodzą najlepsze tradycyjne wędliny odpowie: z Choczewa.

Ochotnicza Straż Pożarna to formacja dobrze wyposażonych świetnie, przygotowanych profesjonalistów, którzy zapewniają ochronę nie tylko mieszkańcom naszej Gminy.

Zaangażowanie naszych mieszkańców przynosi doskonałe efekty: ponowny rozwój harcerstwa, sportu, kultury – najlepszym przykładem jest Schola Geneareth.

Rozwój budownictwa, przedsiębiorczości, handlu, turystyki, agrokwater, liczne remonty i modernizacje obejść, to najlepszy dowód na to, że można i warto. To nasza, wspólna, ciężka praca daje takie dobre efekty.

Warto na chwilę przystanąć, zastanowić się i przypomnieć jak było – jak jest, ile udało się zrobić. Że nie wszystko, to oczywiste. Nie ma takiego miejsca w kraju, gdzie można powiedzieć – zrobiliśmy wszystko. A z drugiej strony – co byśmy robili przez kolejne 10, 20, 100 lat?

To szczególne podsumowanie daje mi również możliwość złożenia wyrazów uznania i wielkich podziękowań dla wszystkich mieszkańców naszej Gminy. Dzięki Wam, drodzy Państwo, tak wiele udało się zrobić. To Wasz wysiłek i zaangażowanie wzbogaca naszą wspólną Gminę.

W szczególności podziękowania składam radnym, sołtysom, działaczom społecznym, kierownictwu i pracownikom gminnych jednostek organizacyjnych oraz pracownikom Urzędu Gminy, bez których fachowości i zaangażowania trudno byłoby cokolwiek zrobić. Za to należy się Wam szacunek, wyrazy uznania i jeśli jest to możliwe, wyrażenie wdzięczności dwoma ważnymi słowami: Bardzo Dziękuję.

Jacek Michałowski
Wójt Gminy Choczewo

Jak wiele zmieniło się w ciągu minionych 20 lat

INWESTYCJE

DROGOWE (REMONTY, MODERNIZACJE, BUDOWY)	
ul. Cisowa w Sasinie	0,6 km
Choczewo – Lubiatowo	7 km
Żelazno - Gardkowice (realizowano w odcinkach: Słajkowo-Łętowo Żelazno-Słajkowo Łętowo-Gardkowice)	6 km
Przebendowo – Biebrowo (realizowano w odcinkach: Przebendowo-Kurowo Kurowo-Jackowo Jackowo-Biebrowo)	7 km
Choczewo – Sasino (realizowano w odcinkach: Choczewo-Choczewko Choczewko-Kurowo Kurowo-Ciekocinko Ciekocinko-Sasino)	10 km
Żelazno – Zwartówko	5 km
Zwartowo – Wojciechowo	2,5 km
Choczewo – Kierzkowo	2 km
ul. Wojska Polskiego w Choczewie	0,5 km
droga wewnętrzna – park w Choczewie	0,4 km
Lubiatowo-Kopalino „Promenada Bursztynowa”	1,4 km
Sasino – do granicy powiatów	2,5 km
Razem	44,9 km
Rondo w Żelaznej wraz z urządzeniami odprowadzenia wód opadowych – 2007	



Ul. Cisowa
w Sasinie – 2003



Uroczyste zakończenie inwestycji
na ul. Cisowej w Sasinie – 2003



Budowa ronda w Żelaznej – 2007



Rondo w Żelaznej – 2007



Remont drogi do Kierzkowa – 2009



Budowa drogi Żelazno-Zwartowo – 2008



Budowa drogi do Jackowa – 2008

Budowa drogi Przebendowo-Kurowo – 2005

Budowa drogi Choczewo-Choczewko – 2006





Droga Choczewko-Kurowo – 2007



Promenada Bursztynowa
Lubiatowo-Kopalino – 2006



Droga
Lętowo-
Gardkowie
– 2008

Przebudowa ulicy Morskiej w Sasinie – 2009





Przebudowa dróg
w Sasinie – 2010



DROGI GRUNTOWE	
Gościęcino – Tawęcino	1,5 km
Gościęcino – Świchowo	0,4 km
Borkowo – Wojciechowo	1,5 km
Sasino – Zielonka	1,5 km
ul. Morska w Kopalinie	1,2 km
Kierzkowo-Jackowo-Słajszewo	4,5 km
Biebrowo – Kopalino	3,5 km
Zwartowo - Zwarcienko	1,5 km
Starbienino – Lublewo	1,0 km
RAZEM	16,6 km
- 2002r. wykonanie mostu na Kanale Biebrowskim przy zaangażowaniu Sołectwa Słajszewo	
- 2005r. wykonanie przepustu rurowego na „kanale sasińskim”	
- od 2002r. przy współpracy i dofinansowaniu mieszkańców odnowiono rowy melioracyjne w miejscowościach: Kopalino, Sasino, Borkowo i Choczewo	



Droga gruntowa w Słajkowie podczas remontu – 2002



Remont drogi do Zwarcienka – 2008



Droga Biebrowo-Kopalino – 2009

CHODNIKI I PARKINGI - BUDOWA	
- 1996r. budowa chodników w Choczewie, Osiekach, Słajszewie, Sasinie	
- 1997r. budowa chodników w Choczewie, Lubiadowie i Kopalinie	
- w latach 2007-2010 budowa chodników w miejscowościach:	
Choczewo	4,0 km
Zwartowo	1,0 km
Słajszewo	0,7 km
Żelazno	1,0 km
Kopalino	1,5 km
Sasino	0,9 km
RAZEM	9,1 km
- 2002r. budowa bezpiecznego parkingu przed szkołą w Choczewie	
- 2006-2007r. budowa dwóch parkingów przed cmentarzem w Choczewie	
- 2006r. budowa parkingu przy kościele w Zwartowie	
- 2006r. budowa parkingu w Kopalinie	
- 2006r. budowa parkingu na ul. Wojska Polskiego w Choczewie	

Budowa chodnika
i parkingu
przy ul. Wojska Polskiego
w Choczewie – 2006

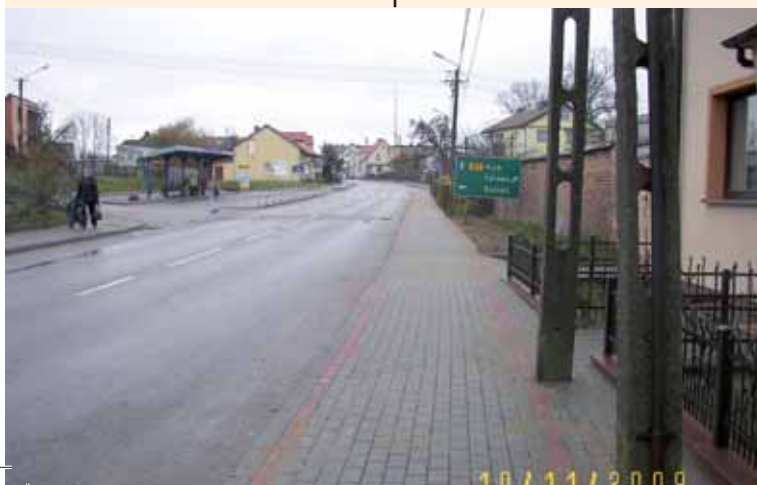

Budowa chodnika przy ul. Pierwszych
Osadników w Choczewie – 2009



Budowa chodnika ul. Pierwszych Osadników w Choczewie – 2009



Budowa chodnika ul. Pucka w Choczewie – 2006



Parking przy cmentarzu w Choczewie – 2006



Podjazd i parking przy cmentarzu w Choczewie – 2007



Budowa chodnika w Stąszewie – 2006



Budowa chodnika w Zwartowie – 2006

OŚWIETLENIE ULICZNE - BUDOWA I MODERNIZACJA, WYMIANA NA ENERGOOSZCZĘDNE	
- 2001-2002r. modernizacja oświetlenia ulicznego z wymianą lamp na energooszczędne w całej gminie	
- 2003-2010r. uzupełnienie oświetlenia o nowe odcinki:	
Lubiatowo – Kopalino	2,5 km
Sasino (Zielonka-Zielona Dolina, ul. Brukowa, Lipowa, Polna, Cisowa)	4,0 km
Jackowo	0,5 km
Kierzkowo	0,2 km
Żelazno	1,0 km
Choczewo	2,0 km
Słajszewo	0,5 km
Zwartowo	0,8 km
Zwartowo – Zwartówko	1,0 km
Borkowo	0,6 km
Gościęcino	0,5 km
RAZEM	13,6 km

Wymiana oświetlenia ulicznego w Zwartowie



Oświetlenie na Promenadzie Bursztynowej w Kopalinie – 2006



Oświetlenie przy ul. Puckiej
w Choczewie – 2006

PRZYSTANKI AUTOBUSOWE

- 1992r. budowa przystanku autobusowego wraz z zatoką w Choczewie
- 1992-2009 budowa przystanków autobusowych we wszystkich miejscowościach w gminie, wymiana zniszczonych przystanków



Przystanek
autobusowy
w Choczewie
(budowa 1992)
– zdjęcie 2010



Przystanek w Osiekach – 2008



Budowa przystanku w Borkowie – 2006



Przystanek w Żelaznej – 2007



Przystanek w Biebrowie – 2009

WODOCIĄGI	
- od 1996r. budowa odcinków:	
Sasino	5,0 km
Sasino-Ciekocino-Ciekocinko	4,0 km
Kopalino – Lubiato	4,0 km
Kopalino – Jackowo	3,0 km
Choczewo – Kierzkowo – Osieki	5,0 km
Starbienino	0,5 km
Łętowo – Gardkowice	1,8 km
Gościęcino	1,0 km
Borkowo-Zwartowo-Zwartówko	4,0 km
Słajkowo – Łętowo	2,0 km
Słajkowo – Żelazno	2,0 km
Choczewo-Choczewko-Kurowo	4,0 km
Lublewo-Lublewko-Starbienino	4,0 km
Łętowo	0,2 km
ul. Kowalewskiego w Choczewie	0,2 km
RAZEM	40,7 km



Wodociąg Lublewko – 2009



Wodociąg w Choczewku – 2004

HYDROFORNIE ZE STACJAMI UZDATNIANIA WODY
- lata 2002-2009 w miejscowościach:
Kopalino
Słajkowo
Choczewo
Borkowo
Sasino
Słajszewo
Lublewko
- 2004 i 2009r. zakup pomp głębinowych

Hydrofornia w Choczewie przed ...



...i po remoncie





oraz modernizacji - 2005

Budowa hydrofornii
w Kopalinie**KANALIZACJA**

- 1996-1997r. budowa kolektora ściekowego w Zwartowie	
- 1994r. skanalizowanie tzw. dolnego Choczewa	0,6 km
- 2004r. Żelazno-Choczewo	3,0 km
- 2006r. Lublewo-Lublewko-Choczewo	8,0 km
- 2007r. Choczewo	1,0 km
- 2009r. Zwartowo-Przebendowo-Żelazno	9,0 km
- 2010r. ul. Kościuszki w Choczewie	0,7 km
- 2010r. Sasino	1,2 km
RAZEM	23,5 km



Budowa sieci kanalizacyjnej
Lublewo-Lublewko-Choczewo – 2006



Budowa kanalizacji
Zwartowo-Żelazno – 2009



Budowa sieci kanalizacyjnej w Choczewie – 2007



Remont kanalizacji
na ul. Kościuszki
w Choczewie – 2010
początek inwestycji
pn. Rewitalizacja
przestrzeni publicznej
ul. Kościuszki
w Choczewie
polegająca na
realizacji ciągów
komunikacyjnych,
szlaku spacerowego
i ścieżki rowerowej

BUDOWA I MODERNIZACJA OCZYSZCZALNI ŚCIEKÓW

- 1998r. oddanie do użytku oczyszczalni ścieków w Zwartowie
- 2007 i 2008r. zakup 2 samochodów ciężarowych
- 2003r. remont i modernizacja Biobloku oczyszczalni ścieków w Choczewie
- 2009r. zakup zestawu prądotwórczego z przyczepą
- 2009-2010r. budowa nowej oczyszczalni ścieków w Choczewie ze środków własnych, Wojewódzkiego Funduszu Ochrony Środowiska i Gospodarki Wodnej oraz Unii Europejskiej



Bioblok oczyszczalni w Choczewie
po remoncie – 2003



Bioblok oczyszczalni w Choczewie
po remoncie – 2003



Oczyszczalnia ścieków
w Choczewie podczas
budowy – 2009/2010

INNE

- 1993r. doprowadzenie wodociągu oraz energii elektrycznej do cmentarza w Choczewie

- 1993r. rozpoczęcie budowy Domu Przedpogrzebowego – oddanie do użytku w 1994r.



Budowa Domu
Przedpogrzebowego – 1993



Podczas poświęcenia Domu
Przedpogrzebowego – 1993



Dom Przedpogrzebowy
po zakończeniu budowy

- lata 1996-2004 adaptacja pomieszczeń po byłych szkołach na potrzeby ogólnospołeczne w miejscowościach: Kurowo, Sasino
- 2004r. otwarcie obiektu ogólnodostępnego na potrzeby mieszkańców Żelaznej



Obiekt ogólnodostępny w Żelaznej podczas remontu ...



...i po remoncie – 2004



Otwarcie obiektu ogólnodostępnego w Żelaznej – 2004

TELEFONIZACJA
- 1991r. oddanie do użytku 200-numerowej centrali w Choczewie
- 1993r. rozbudowa centrali telefonicznej w Sasinie o 30 numerów
- 1995r. zainstalowanie 100-numerowej centrali w Sasinie i uzyskanie łączności całodobowej
- 1995r. oddanie do użytku 50-numerowej centrali w Zwartówku i przyłączenie 25 nowych abonentów z miejscowości Borkowo
- 1996r. zakup nowej centrali automatycznej pozwalającej na włączenie całej Gminy Choczewo do ruchu automatycznego
- 1996r. zainstalowanie 7 rozmównic publicznych
- 1997r. przyłączenie 130 abonentów do centrali w Choczewie – uruchomienie nowej linii i stelefonizowanie Łętowa
- 1997r. uruchomienie 2 rozmównic publicznych: w Żelaznej i Osiekach
- 1999r. przyłączenie kolejnych 50 numerów do centrali telefonicznej w Choczewie
- 2000r. przyłączenie kolejnych 30 abonentów do centrali w Choczewie oraz zainstalowanie 3 rozmównic publicznych
- Dzięki współpracy z Telekomunikacją Polską S.A. światłowody i sieci kablowe zostały umieszczone w ziemi, znikają z naszego krajobrazu słupy telefoniczne oraz kable napowietrzne. Internet stał się ogólnie dostępny.



Telefonizacja w wersji napowietrznej - ...



i światłowodowej – 2010

Rozmównica Publiczna
w Biebrowie – 2010

OCHRONA ZDROWIA
- 1992r. oddanie do użytku budynku typu „Mikołów” na potrzeby służby zdrowia
- 1998r. zakup aparatu EKG dla Gminnego Ośrodka Zdrowia w Choczewie
- 1999r. zakup sprzętu do gabinetu stomatologicznego
- 2000r. doposażenie w sprzęt specjalistyczny (aparat USG)
- 2001r. remont Gminnego Ośrodka Zdrowia: wymiana okien, drzwi, wykładzin podłogowych, budowa dróg wewnętrznych i placu parkingowego
- 2006r. ufundowanie karetki przez firmę WINDCOM
- 2007-2008r. oddanie nowo wybudowanego Gminnego Ośrodka Zdrowia i przebudowa starej części obiektu
- od 2003 r. zakup na wyposażenie Gminnego Ośrodka Zdrowia samochodu służącego lekarzom oraz urzędnikom: <ol style="list-style-type: none"> 1. Negatoskop – 2 szt. urządzenie do przeglądu zdjęć rentgenowskich (wyposażono gabinety lekarskie). 2. Nowoczesny elektrokardiograf 12 kanałowy do monitorowania oraz zapisu pracy serca. 3. Aparat do kriochirurgii – wyposażono poradnię K – urządzenie służy do usuwania małych zmian w obrębie narządów rodnych np. leczenie nadżerki szyjki macicy. 4. Kardiokokograf monitorujący pracę serca dziecka w łonie matki z możliwością użycia bez zasilania w terenie. 5. Kolposkop pozwalający w dużym powiększeniu obejrzeć zmiany chorobowe nabłonka i naczyń krwionośnych. 6. Defibrylator – niezbędny w przypadku zatrzymania i zaburzeń akcji serca. 7. Ultrasonograf z trzema głowicami: <ul style="list-style-type: none"> - liniowa służąca do badania piersi, tarczycy, ślinianek, powłok ciała (krwiaki, ropnie), - konwex do badania jamy brzusznej, - transwaginalna – używana w poradni K, a także do oceny prostaty. 8. Przenośny elektrokardiograf służący lekarzom do oceny pracy serca w każdych warunkach. 9. Fotel ginekologiczny oraz kozetka na wyposażenie poradni K. 10. Lampa zabiegowa na wyposażenie poradni K. 11. Agregat prądotwórczy niezbędny w sytuacji braku prądu. 12. Pięć komputerów na wyposażenie gabinetów lekarskich, rejestracji oraz administracji.
Corocznie dofinansowywanie: poradni K i poradni ortopedycznej.
Od 15.01.2007 r. w Choczewie funkcjonuje Punkt Ratownictwa Medycznego, działający w ramach Szpitalnego Oddziału Ratunkowego w Wejherowie.



Budowa budynku typu „Mikołów”
na potrzeby GOZ – 1991



Remont gabinetów specjalistycznych w GOZ – 1991



Ruszyła budowa Gminnego
Ośrodka Zdrowia – 2006

Budowa Gminnego
Ośrodka Zdrowia
w Choczewie - 2007





Uroczyste otwarcie nowej siedziby
Gminnego Ośrodka Zdrowia – 2007



Gminny Ośrodek Zdrowia – 2007



Przekazanie karetki
– 2006



OŚWIATA I KULTURA
- 1996r. przejęcie przez gminę zadań z zakresu oświaty podstawowej, a w następnych latach gimnazjalnej spowodowało przyjęcie do realizacji nowych inwestycji szkolnych
- 1996r. przejęcie przez gminę i kontynuacja budowy tzw. nowej szkoły w Choczewie
- 1998r. oddanie do użytku nowej szkoły: marzec – część dydaktyczna; październik - część sportowa i wyposażenie gabinetu stomatologicznego
- 2004r. docieplenie, nowa elewacja, nowe pokrycie dachowe, wymiana okien, mała architektura
- 2004r. adaptacja pomieszczeń na bibliotekę i czytelnię szkolną
- 2004r. kompleksowa modernizacja kuchni i zaplecza kuchennego w Zespole Szkół
- 2000r. modernizacja centralnego ogrzewania w budynku tzw. starej szkoły, budowa magistrali ciepłowniczej
- 2000 i 2002r. remont i modernizacja parteru starej szkoły
- 2004r. remont piętra starej szkoły i przeniesienie klas 0-III
- 2005r. wykonanie alejek w parku przy starej szkole
- 2004-2005r. remont Szkoły Podstawowej w Ciekocinie przy dużym zaangażowaniu rodziców
- z informatyzowanie placówek szkolnych w ramach zakupu lub darowizn komputerów wraz z zakupem oprogramowania
- 2000r. - remont i urządzenie Gminnej Biblioteki Publicznej w Choczewie w obiekcie tzw. starej szkoły
- 2008 r. - adaptacja pomieszczeń w Zespole Szkół w Choczewie i otwarcie Samorządowego Przedszkola w Choczewie
- 2009r. wykonanie placu zabaw przy Samorządowym Przedszkolu

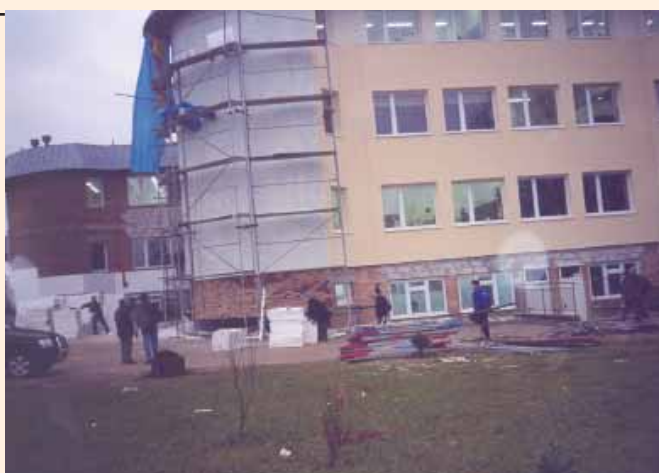

...w trakcie

Szkoła w Choczewie przed ...



... i po termomodernizacji – 2004



Zespół Szkół w Choczewie – 2010



Kuchnia Zespołu Szkół
w Choczewie podczas modernizacji

i po modernizacji kuchni
w szkole w Choczewie – 2003



Stołówka (część dla przedszkolaków)
w Zespole Szkół – 2010





Stołówka w Zespole Szkół - 2010



Układanie kostki brukowej wokół tzw. starej szkoły - 2005



Dojazd do tzw. starej szkoły w trakcie robót - 2005



Samorządowe Przedszkole - 2010



Samorządowe Przedszkole w Choczewie - 2010

URZĄD GMINY CHOCZEWO

- 2000r. modernizacja centralnego ogrzewania (olejowe) oraz wymiana okien w części budynku
- 2003r. wymiana okien w pozostałej części budynku
- 2005r. termomodernizacja
- budowa Centrum informacji turystycznej i kulturalnej wraz z zapleczem oraz salą multimedialną, konferencyjno-wystawową (maj-listopad 2010)



Urząd Gminy przed ...



....i po termomodernizacji – 2006

INFRASTRUKTURA TURYSTYCZNA

- 2000r. z inicjatywy władz samorządowych Gminy Choczewo, Nadleśnictwa Choczewo i przedstawicieli Gdyńskiego Urzędu Morskiego wytyczone zostały pierwsze szlaki rowerowe w Gminie Choczewo – szlak niebieski (nadmorski), szlak żółty (łączy Choczewo ze Szklaną Huta) oraz zielony (wokół Jeziora Choczewskiego). Uroczyste otwarcie miało miejsce w leśniczówce Szklana Huta w dniu 25.07.2000r.

- 2003r. wytyczony i oznakowany został kolejny szlak rowerowy pomarańczowy, łączący nadmorskie miejscowości: Kopalino, Słajszewo, Sasino, Biebrowo

- 2004r. przeprowadzona została modernizacja i rozbudowa infrastruktury turystycznej na szlakach rowerowych w gminie; posadowienie pierwszych elementów ogródka jordanowskiego w Choczewie

- 2005r. dokończenie budowy ogródka jordanowskiego w Choczewie,

- 2006r. wykonanie dodatkowych odcinków tras rowerowych (do granicy z gminami sąsiednimi); budowa ogródka jordanowskiego w Kopalinie (w ramach inwestycji pn. „Promenada Bursztynowa”)

- 2008-2009r. budowa ogródków jordanowskich w Kierzkowie i w Choczewie przy ul. Wojska Polskiego

- 2010r. przedłużenie szlaku rowerowego – zielonego do ul. Kościuszki w Choczewie i rozpoczęcie inwestycji pn. „Rewitalizacja przestrzeni publicznej ulicy Kościuszki, polegająca na realizacji ciągu komunikacyjnego spacerowego i ścieżki rowerowej”.

W roku 2007 odnowione zostało oznakowanie na trasach rowerowych w Gminie Choczewo. Co roku wymieniane lub uzupełniane są elementy małej infrastruktury (tablice, ławy, stoły). W latach 2008-2009 odnowione zostało oznakowanie szlaku PTTK – „Nadmorskiego-Bałtyckiego” (kolor czerwony).



Ogródek Jordanowski w Choczewie – 2005



Ogródek Jordanowski w Kopalinie – 2007



Ogródek Jordanowski w Kierzkowie – 2010

BEZPIECZEŃSTWO MIESZKAŃCÓW



Budowa spowalniaczy na ul. Kusocińskiego w Choczewie w ramach zadania: Uspokojenie i organizacja ruchu w otoczeniu szkół na drogach powiatowych – 2003

STRAŻ GMINNA

- 15.02.2007r. utworzenie Straży Gminnej w Choczewie
--

- 2010r. - zakup fotoradaru



Straż Gminna podczas interwencji – 2010



Pomieszczenie Straży Gminnej – 2010

STRAŻE POŻARNE, RATOWNICTWO I OCHRONA LUDNOŚCI

- 01.12.1993r. zakup pierwszej pompy pływającej dla OSP w Choczewie

- 08.05.1998r. przekazanie remizy dla Ochotniczej Straży Pożarnej w Kopalinie

- 17.11.1998r. przekazanie dla OSP Choczewo sprzętu ratownictwa technicznego
--

- 25.01. 1999r. naprawa główna pojazdu pożarniczego dla OSP Słajszewo

- 27.05.1999r. podpisanie z Nadleśnictwem Choczewo pierwszej umowy najmu na obiekt – strażnicę dla OSP Choczewo

- 31.07.2001r. modernizacja i remont strażnicy OSP Słajszewo
--

- 12.12.2001r. przekazanie dla OSP Choczewo średniego pojazdu pożarniczego
--

- 08.02.2002r. przekazanie lekkiego pojazdu pożarniczego do wykonywania zadań z zakresu ratownictwa technicznego dla OSP Choczewo (od dnia 13.11.2009r. jako pojazd pożarniczy na wyposażeniu OSP Sasino)

- 17.12.2002r. przekazanie przez Nadleśnictwo Choczewo wysokociśnieniowego systemu modułowego ze zbiornikiem wody do wykonywania zadań z zakresu ochrony przeciwpożarowej

- 11.11.2005r. przekazanie dla OSP Kopalino pojazdu pożarniczego wraz z wyposażeniem zakupionego przez Gminę Choczewo, Zarząd Wojewódzki Związku OSP w Gdańsku oraz doposażenie w pompę pływającą zakupioną przez Wójta Gminy Choczewo
--

- 06.03.2006r. przekazanie ciężkiego pojazdu pożarniczego dla OSP Choczewo przez Komendanta Powiatowego Państwowej Straży Pożarnej Wejherowie

- 10.10.2007r. przyjęcie na wyposażenie OSP Choczewo 4 kpl aparatów powietrznych ochrony dróg oddechowych nowej generacji z sygnalizatorami bezruchu
--

- 24.10.2008r. przyjęcie na wyposażenie OSP Choczewo motopompy nowej generacji
--

- 08.09.2009r. przekazanie dla OSP Choczewo pojazdu pożarniczego do wykonywania zadań z zakresu ratownictwa technicznego/drogowego wraz z wyposażeniem zakupionego przez Gminę Choczewo, Zarząd Wojewódzki Związku OSP w Gdańsku, Komendanta Powiatowego PSP w Wejherowie



Przekazanie remizy dla Ochotniczej Straży Pożarnej w Kopalinie – 1998



Strażnica OSP w Choczewie



Strażnica OSP w Słajszewie – 2001



Samochód pożarniczy OSP Kopalino – 2005



Poświęcenie pojazdu pożarniczego dla OSP Choczewo 2009

Strażacy w aparatach tlenowych





Przekazanie pojazdu pożarniczego dla OSP Choczewo – 2002

POLICJA

- 1993r. częściowe sfinansowanie zakupu samochodu marki POLONEZ dla Komisariatu Policji w Choczewie
- 2000r. przekazanie alkotestu z oprzyrządowaniem dla Posterunku Policji w Choczewie
- 2006r. sfinansowanie w równych częściach przez Gminę Choczewo i Komendę Wojewódzką Policji w Gdańsku zakupu radiowozu dla Posterunku Policji w Choczewie
- ponoszenie kosztów pobytu w okresach letnich dodatkowych patroli policyjnych



Przekazanie radiowozu dla Posterunku Policji w Choczewie – 2006

SPORT

- 1993r. oddanie do użytku schroniska przy GOKSiR w Choczewie
- 1999r. remont centralnego ogrzewania obiektu sportowego,
- 2000r. remont dachu hali GOKSiR,
- 2006r. modernizacja płyt boisk oraz wykonanie bezpiecznych siedzisk,
- 2007r. modernizacja gminnego kompleksu sportowego,
- 2007r. wymiana pieca centralnego ogrzewania w obiekcie sportowym, dalsza modernizacja boiska

- Stowarzyszenie LKS „Orzeł” realizuje zadania z zakresu kultury fizycznej i sportu: organizuje przedsięwzięcia dotyczące sportu masowego dla mieszkańców, prowadzi stałe zajęcia sportowo-rekreacyjne przy współudziale Uczniowskiego Klubu Sportowego „Gol”, organizuje przygotowania i uczestnictwo w rozgrywkach Pomorskiego Związku Piłki Nożnej. LKS „Orzeł” w sezonie 2008/2009 awansował do V ligi Pomorskiego Związku Piłki Nożnej, zgłosił zespół młodzieżowy do młodzieżowej ligi Pomorskiego Związku Piłki Nożnej. Aktualnie grają: 2 zespoły seniorów, 2 zespoły młodzieżowe i 1 zespół naboru młodzieży.

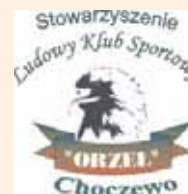

W latach 1995-2006 wybudowano boiska sportowe w:

Sasinie

Słajszewie

Jackowie

Kopalinie

Osiekach

Zwartowie

Choczewie – 3 płyty.



Obiekty sportowe w Choczewie – 2010



Integracyjne mecze piłkarskie polityków
gdańskich i ich przyjaciół
z drużyną oldbojów z Gminy Choczewo



Boisko w Słajszewie – 2010



Boisko w Jackowie – 2010



Boisko w Osiekach – 2010

INNE REALIZOWANE ZADANIA

PRZEJĘCIE OD POWIATU ZADAŃ:
- 1990r. z zakresu administracji rządowej – po raz pierwszy (budownictwo, komunikacja, geodezja) ich zakres był wielokrotnie zmieniany
- 1999r. z zakresu administracji rządowej – podstawowa opieka zdrowotna
- 2004r. podpisanie porozumienia z Powiatem Wejherowskim dot. wspólnej realizacji projektu E-powiat – rozwój elektronicznych usług publicznych
- 2004 r. podpisanie porozumienia z Powiatem Wejherowskim dot. wspólnej realizacji projektu „Zintegrowany System Informatyczny Wspomagania Działań Ratowniczych”

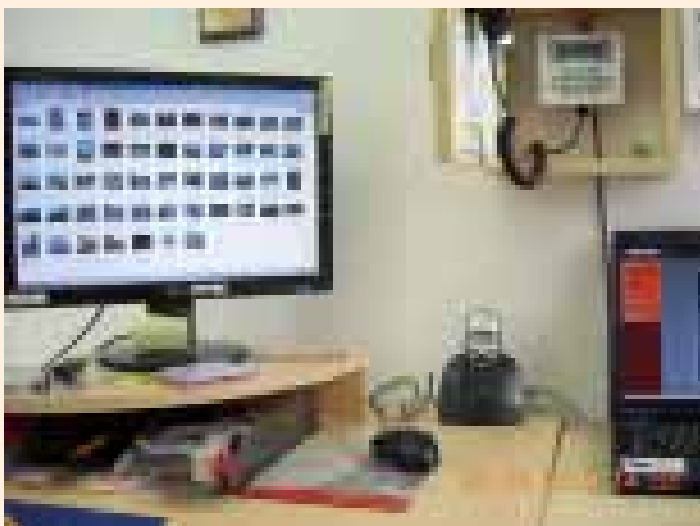

Pokój dyspozytorski Gminnego Centrum Zarządzania Kryzysowego w Urzędzie Gminy Choczewo – 2010

WSPÓŁPRACA Z GMINĄ ZAGRANICZNĄ

Podczas Gminnego Święta Plonów w Choczewie w dniu 14 września 2008 roku miało miejsce podpisanie „Umowy intencyjnej o współpracy i partnerstwie” z norweską Gminą Sømna. W imieniu Gminy Choczewo umowę podpisał Wójt Jacek Michałowski, w imieniu Sømna Kommune – Wójt Edmund Dahle. Współpraca zaowocowała dotychczas realizacją w 2008 roku 2 projektów:

- „Tak widzę Choczewo! Tak widzę Sømna” – wymiana dzieci i młodzieży ze Szkoły Kulturalnej w Gminie Sømna oraz Szkoły Podstawowej w Choczewie, Ciekocinie i Gimnazjum w Choczewie. Projekt edukacyjny zaowocował wystawą prac malarskich i inscenizacją sztuki teatralnej (strona polska) oraz filmem (strona norweska);

- „Norwegia i Polska śpiewają razem” – nawiązanie współpracy pomiędzy działającą przy Parafii Choczewo *Schola Genezareth* oraz męskim chórem *Trælnes Mannskor* z Gminy Sømna. Projekt obejmował: wizytę choczewskiej Scholi w Norwegii i udział w przeglądzie chórów w Południowym Helgeland oraz wizytę norweskiego chóru w naszej gminie, nagranie wspólnej płyty oraz wspólny koncert, jaki miał miejsce w dniu 1.10.2009r.



Podpisanie umowy o współpracy i partnerstwie przez Wójta Jacka Michałowskiego w imieniu Gminy Choczewo i w imieniu Sømna Kommune – Wójta Edmunda Dahle – 2008



Schola Genezareth w Norwegii – 2009

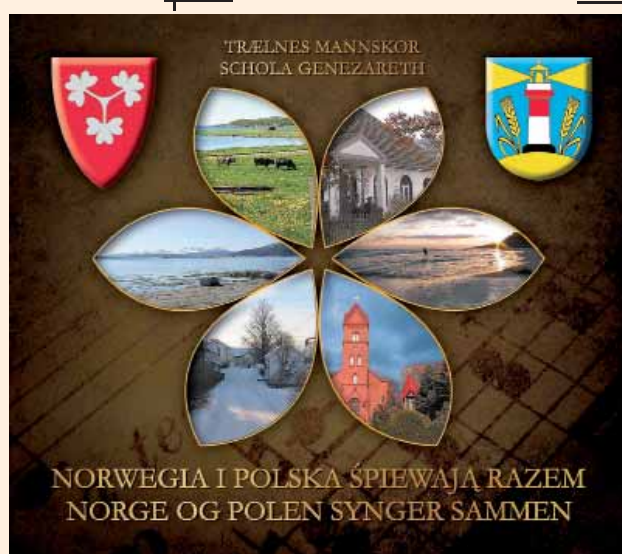

Okładka płyty: „Norwegia i Polska śpiewają razem”

PROMOCJA GMINY

W ramach działań promujących rokrocznie wydawane są materiały reklamowe typu: foldery i ulotki („Gmina Choczewo”, „Szlaki rowerowe w Gminie Choczewo”, „Smaki Ziemi Choczewskiej”, „Choczewo z herbem w tle”), proporzyczki, torby reklamowe i koszulki, film DVD pt. „Gmina Choczewo zaprasza”, medale okolicznościowe i pinsy oraz okolicznościowy dukat lokalny 7 i 70 STILO



Dukat 7 STILO – 2009



Pins – 2005

- 1998r. wydawanie biuletynu „Wieści Choczewskie” prezentującego i przybliżającego mieszkańcom Gminy ważne dla nich informacje i wydarzenia
- 2008r. 10-lecie „Wieści Choczewskich” - Nr 6/2008 był numerem 100.



WIEŚCI

Kwartalnik Informacyjny

CHOCZEWSKIE

Nr 1
LIPIEC 1998
ROK III

BIULETYN INFORMACYJNY GMINY CHOCZEWO

Szanowni Czytelnicy!

Odkryć w Miście nasz pierwszy numer **WIEŚCI CHOCZEWSKICH** jako mieszkańcy naszego miasteczka możemy sobie pozwolić, nie tylko gromadzić informacje, ale przede wszystkim przekazywać je dalej. Dlatego właśnie powstał ten pierwszy numer biuletynu. Wskazujemy na to, co jest dla nas ważne i potrzebne. Chcemy, aby nasze miasteczko było bardziej spójne i jednolite. Chcemy, abyśmy mogli się lepiej poznać i zrozumieć. Chcemy, abyśmy mogli się lepiej dowiedzieć o tym, co dzieje się w naszym miasteczku. Chcemy, abyśmy mogli się lepiej dowiedzieć o tym, co dzieje się w naszym kraju i świecie. Chcemy, abyśmy mogli się lepiej dowiedzieć o tym, co dzieje się w naszym państwie.

Pracownicy Rady Gminy
Marek Górnica

Drodzy Państwo!

Prowadzimy na Państwa zwracamy uwagę na ten pierwszy numer biuletynu **WIEŚCI CHOCZEWSKICH**. Programy w nim zamieszczone są kierowane przez Radę Gminy. Działają podjęliśmy prace nad przekazywaniem tym, naszym pierwszym numerem biuletynu. Wskazujemy na to, co jest dla nas ważne i potrzebne. Chcemy, aby nasze miasteczko było bardziej spójne i jednolite. Chcemy, abyśmy mogli się lepiej poznać i zrozumieć. Chcemy, abyśmy mogli się lepiej dowiedzieć o tym, co dzieje się w naszym miasteczku. Chcemy, abyśmy mogli się lepiej dowiedzieć o tym, co dzieje się w naszym kraju i świecie. Chcemy, abyśmy mogli się lepiej dowiedzieć o tym, co dzieje się w naszym państwie.

Pracownicy Rady Gminy
Marek Górnica

WIEŚCI

Drodzy Czytelnicy, Szanowni Państwo, Gminy Choczewo!

Drodzy Państwo! Wskazujemy na ten pierwszy numer biuletynu **WIEŚCI CHOCZEWSKICH**. Programy w nim zamieszczone są kierowane przez Radę Gminy. Działają podjęliśmy prace nad przekazywaniem tym, naszym pierwszym numerem biuletynu. Wskazujemy na to, co jest dla nas ważne i potrzebne. Chcemy, aby nasze miasteczko było bardziej spójne i jednolite. Chcemy, abyśmy mogli się lepiej poznać i zrozumieć. Chcemy, abyśmy mogli się lepiej dowiedzieć o tym, co dzieje się w naszym miasteczku. Chcemy, abyśmy mogli się lepiej dowiedzieć o tym, co dzieje się w naszym kraju i świecie. Chcemy, abyśmy mogli się lepiej dowiedzieć o tym, co dzieje się w naszym państwie.



Informacja I – Wskazujemy na ten pierwszy numer biuletynu **WIEŚCI CHOCZEWSKICH**. Programy w nim zamieszczone są kierowane przez Radę Gminy. Działają podjęliśmy prace nad przekazywaniem tym, naszym pierwszym numerem biuletynu. Wskazujemy na to, co jest dla nas ważne i potrzebne. Chcemy, aby nasze miasteczko było bardziej spójne i jednolite. Chcemy, abyśmy mogli się lepiej poznać i zrozumieć. Chcemy, abyśmy mogli się lepiej dowiedzieć o tym, co dzieje się w naszym miasteczku. Chcemy, abyśmy mogli się lepiej dowiedzieć o tym, co dzieje się w naszym kraju i świecie. Chcemy, abyśmy mogli się lepiej dowiedzieć o tym, co dzieje się w naszym państwie.

Informacja II – Wskazujemy na ten pierwszy numer biuletynu **WIEŚCI CHOCZEWSKICH**. Programy w nim zamieszczone są kierowane przez Radę Gminy. Działają podjęliśmy prace nad przekazywaniem tym, naszym pierwszym numerem biuletynu. Wskazujemy na to, co jest dla nas ważne i potrzebne. Chcemy, aby nasze miasteczko było bardziej spójne i jednolite. Chcemy, abyśmy mogli się lepiej poznać i zrozumieć. Chcemy, abyśmy mogli się lepiej dowiedzieć o tym, co dzieje się w naszym miasteczku. Chcemy, abyśmy mogli się lepiej dowiedzieć o tym, co dzieje się w naszym kraju i świecie. Chcemy, abyśmy mogli się lepiej dowiedzieć o tym, co dzieje się w naszym państwie.

Informacja III – Wskazujemy na ten pierwszy numer biuletynu **WIEŚCI CHOCZEWSKICH**. Programy w nim zamieszczone są kierowane przez Radę Gminy. Działają podjęliśmy prace nad przekazywaniem tym, naszym pierwszym numerem biuletynu. Wskazujemy na to, co jest dla nas ważne i potrzebne. Chcemy, aby nasze miasteczko było bardziej spójne i jednolite. Chcemy, abyśmy mogli się lepiej poznać i zrozumieć. Chcemy, abyśmy mogli się lepiej dowiedzieć o tym, co dzieje się w naszym miasteczku. Chcemy, abyśmy mogli się lepiej dowiedzieć o tym, co dzieje się w naszym kraju i świecie. Chcemy, abyśmy mogli się lepiej dowiedzieć o tym, co dzieje się w naszym państwie.

Wskazujemy na ten pierwszy numer biuletynu **WIEŚCI CHOCZEWSKICH**. Programy w nim zamieszczone są kierowane przez Radę Gminy. Działają podjęliśmy prace nad przekazywaniem tym, naszym pierwszym numerem biuletynu. Wskazujemy na to, co jest dla nas ważne i potrzebne. Chcemy, aby nasze miasteczko było bardziej spójne i jednolite. Chcemy, abyśmy mogli się lepiej poznać i zrozumieć. Chcemy, abyśmy mogli się lepiej dowiedzieć o tym, co dzieje się w naszym miasteczku. Chcemy, abyśmy mogli się lepiej dowiedzieć o tym, co dzieje się w naszym kraju i świecie. Chcemy, abyśmy mogli się lepiej dowiedzieć o tym, co dzieje się w naszym państwie.

Od 2003 r. przedstawiciele Gminy Choczewo biorą udział w targach turystycznych (m.in. w Warszawie, Poznaniu, Łodzi, Gdańsku), a także w imprezach promujących naszą gminę poza jej granicami – m.in. podczas letniej prezentacji w Sopocie (2005 rok) i festynach letnich w Wejherowie (2006 rok i 2008 rok).



Gmina Choczewo podczas letniej prezentacji w Sopocie – 2005

Począwszy od 2000 roku w okresie letnim odbywa się festyn promocyjno-rekreacyjny, połączony od 2002 roku ze Złotem Miłośników VW Garbusów i Ogórków. Warto tu wymienić m.in. rok 2006, gdy festyn w Choczewie poprzedziła uroczystość 100-lecia latarni morskiej STILO, zorganizowana wspólnie z Towarzystwem Przyjaciół Centralnego Muzeum Morskiego w Gdańsku, rok 2008 - gdy przeprowadzona została kampania promocyjna pod nazwą: „Śledź Rybę, czyli Zdrówko” (promocja ryb i produktów rybnych) oraz rok 2009 – gdy we współpracy z Nadleśnictwem Choczewo i kołami łowieckimi, działającymi na terenie gminy, zorganizowany został festyn pod nazwą: „Las i łowy”.

Piękno Ziemi Choczewskiej prezentowane jest również w mediach: TVP Gdańsk (2006 rok), Radio Gdańsk (2006-2010), Radio Kaszëbë.



III Złot VW – 2005



100-lecie Latarni Morskiej STILO – 2007



Festyn „Las i Łowy” – 2009



Festyn „Las i Łowy” – 2009





Festyn „Śledź Rybkę, czyli Zdrówko” – 2008



Festyn „Śledź Rybkę, czyli Zdrówko” – 2008



Dzień Seniora – 2010

Wiceminister Rolnictwa Kazimierz Płocki wręcza Odznaki Zasłużony dla Rolnictwa podczas Dnia Seniora – 2010



- | |
|--|
| - 2005r. nadanie imienia Unii Europejskiej Zespołowi Szkół w Choczewie |
| - 2010r. nadanie sztandaru Zespołowi Szkół w Choczewie |
| - 2004r. nadanie imienia Stefana Żeromskiego Gminnej Bibliotece Publicznej w Choczewie |
| - 2007r. obchody jubileuszu 60-lecia Gminnej Biblioteki Publicznej w Choczewie |



Nadanie imienia Unii Europejskiej Zespołowi Szkół w Choczewie – 2005

Parada Europejska – 2004



Nadanie sztandaru Zespołowi Szkół im. Unii Europejskiej w Choczewie – 2010





Nadanie im. Stefana Żeromskiego Gminnej Bibliotece Publicznej w Choczewie – 2004



Nadanie im. Stefana Żeromskiego Gminnej Bibliotece Publicznej w Choczewie – 2004



60-lecie Gminnej Biblioteki Publicznej – 2007



60-lecie Gminnej Biblioteki Publicznej – 2007

AKTY PRAWA MIEJSCOWEGO I INNE AKTY PRAWNE

STATUT GMINY CHOCZEWO

- uchwalony po raz pierwszy – uchwałą Nr VI-31/90 z dn. 28 grudnia 1990r.
- następny – uchwałą Nr XII-68/96 z 23 lutego 1996r. (nowelizowany w 1997 i w 2000r.)
- aktualnie obowiązujący – uchwałą IV-43/2003 z 8 kwietnia 2003r.
(nowelizowany wielokrotnie)

REGULAMIN RADY GMINY

- przyjęty na sesji w dniu 5 marca 1991r. przez aklamację
- aktualnie obowiązujący – uchwalony uchwałą Nr IV-44/2003 z 8 kwietnia 2003r.

REGULAMIN ORGANIZACYJNY URZĘDU GMINY

- po raz pierwszy – uchwalony uchwałą Nr IV-15/90 z dn. 27 września 1990r.
- następny – uchwałą Nr XVII-91/96 z 6 listopada 1996r. (nowelizowany 2000r.)
- obowiązujący – zarządzenie Nr 9/2003 Wójta Gminy z dnia 18 marca 2003r.
(wielokrotnie nowelizowany)

HERB GMINY CHOCZEWO I FLAGA

- herbem Gminy jest: w polu błękitnym na wzgórzu złotym między dwoma takimiz kłosami latarnia biało/srebrno/ - czerwona na czarnej podstawie z głowicą złotą rzucającą dwa snopy światła złotego przyjęty uchwałą Nr XXII-120/97 z 12 czerwca 1997r., po uprzednim uzgodnieniu z Centrum Heraldyki Polskiej w Warszawie
- flaga trójstrefowa biało-czerwono-niebieska składająca się z trzech równoległych pasów jednakowej szerokości (proporcja 5:8) – przyjęta przez aklamację 12 czerwca 1997r.



INNE
- uchwalenie pierwszych statutów sołectw Gminy Choczewo (lata 1999-2000)
- aktualnie obowiązujących statutów sołectw uchwałą XI-149/2004 z 2 lutego 2004r.
- utworzenie nowej jednostki pomocniczej – Sołectwo Choczewko (uchwała XII-87/2000 z dn. 29 lutego 2000r.)
- utworzenie nowej jednostki pomocniczej – Sołectwo Jackowo (uchwała XXIV-190/2001 z 19 czerwca 2001r.)
- utworzenie nowej jednostki pomocniczej – Sołectwo Łętowo (uchwała VI-66/2003 z 9 czerwca 2003r.)

PRZYNALEŻNOŚĆ GMINY DO ZWIĄZKÓW, FUNDACJI I STOWARZYSZEŃ

I KADENCJA
- 1993r. Fundacja Wspieranie Przedsiębiorczości z siedzibą w Wejherowie

II KADENCJA
- 1996r. Stowarzyszenie „Turystyczne Kaszuby” z siedzibą w Kartuzach

III KADENCJA
- 1999r. Pomorskie Stowarzyszenie Gmin Wiejskich (2005r. wystąpienie i ponowne przystąpienie w 2010r.)
- 2001r. Stowarzyszenie Rozwoju Północnych Kaszub „NORDA”

IV i V KADENCJA
- 2003r. Stowarzyszenie Turystyczne „ZIEMIA WEJHEROWSKA”
- 2005r. Stowarzyszenie Bursztynowy Pasaż – Lokalna Grupa Działania „Bursztynowy Pasaż” (pierwotnie Fundacja „Bursztynowy Pasaż”)
- 2009 r. Stowarzyszenie Lokalna Grupa Rybacka „Pradolina Łeby”
- 2010r. Pomorska Regionalna Organizacja Turystyczna
Od 2008r. Gmina Choczewo jest członkiem wspierającym Choczewskiego Stowarzyszenia Turystycznego. Choczewskie Stowarzyszenie Turystyczne prowadzi działalność nie tylko na rzecz kwaterodawców z terenu naszej gminy, ale jednocześnie promuje gminę i region zachęcając turystów do przyjazdu barwnymi i ciekawymi materiałami promocyjnymi, swojskimi smacznymi potrawami, udziałem w targach, konkursach i programach.





Targi Turystyczne – „LATO” – Warszawa 2010



Targi Turystyczne „Na Styku Kultur” – Łódź 2010

STRATEGIE, PLANOWANIE PRZESTRZENNE, KIERUNKI ROZWOJU

III KADENCJA

- 1999r. uchwalenie Strategii Rozwoju Gminy Choczewo, w której przyjęto następującą misję Gminy Choczewo: „Nadmorska Gmina Choczewo – bogata, bezpieczna, przyjazna ludziom, Gmina zrównoważonego rozwoju opartego na turystyce i produkcji zdrowej żywności, optymalnie wykorzystująca cenne i bogate zasoby dziedzictwa kulturowego i przyrody, kultywująca i tworząca własne tradycje”



Podczas prac nad
Strategią Rozwoju
Gminy Choczewo –
1999

IV KADENCJA

- uchwalono 25 miejscowych planów zagospodarowania przestrzennego w tym:
plan zagospodarowania dla Kopalina-Lubiatowa-Jackowa,
plany dla lokalizacji siłowni wiatrowych.
- 2003r. uchwalono Studium Uwarunkowań i Kierunków Zagospodarowania
Przestrzennego Gminy Choczewo
- 2005r. uchwalono Plan Rozwoju Lokalnego Gminy Choczewo na lata 2004-2006,
a 2007 r. na lata 2007-2013
- 2004r. uchwalono Wieloletni Plan Inwestycyjny – wielokrotnie aktualizowany

V KADENCJA

- uchwalono 55 miejscowych planów zagospodarowania przestrzennego

OCHRONA ŚRODOWISKA, UTRZYMANIE ŁADU I PORZĄDKU

IV KADENCJA

- 2006r. uchwalenie „Programu Ochrony Środowiska”
- 2006r. uchwalenie „Planu Gospodarki Odpadami dla Gminy Choczewo”
- 2006r. uchwalenie zmienionego „Regulaminu utrzymania czystości i porządku
na terenie Gminy Choczewo”

V KADENCJA

- 2007 r. przyjęcie „Założeń do planu zaopatrzenia w ciepło, energię elektryczną
i paliwa gazowe”
- 2006–2009r. rozmieszczenie na terenie gminy pojemników do selektywnej
zbiórki odpadów



Selektywna zbiórka odpadów
w Choczewie - 2010

- Przystąpienie Gminy Choczewo do Spółki pod firmą Przedsiębiorstwo Składowania i Przerobu Odpadów Sp. z o.o w Czarnówku (Uchwała Rady Gminy Choczewo Nr XVII/182/08 z 18 września 2008r.)

WYDARZENIA ZWIĄZANE Z PRACĄ URZĘDU GMINY

- 2010r. Wójt Gminy Choczewo Jacek Michałowski otrzymał z rąk przedstawiciela Redakcji „Forum Biznesu” certyfikat potwierdzający nadanie Gminie Choczewo tytułu „Przyjazna Gmina” roku 2009 w kategorii: „Gmina o charakterze rolniczo-turystycznym”



- 1994r. po utworzeniu nowej Diecezji w Pelplinie po raz pierwszy w historii odwiedził Urząd Gminy i zapoznał się z pracą administracji Biskup Piotr Krupa



Biskup Piotr Krupa podczas wizyty w Urzędzie Gminy – 1994



- naszą Gminę odwiedzili również:



Marszałek Sejmu Pan Maciej Płażyński podczas wizyty w Zespole Szkół w Choczewie – 2000



Pan Donald Tusk jeszcze jako poseł na Sejm RP podczas uroczystości Dnia Seniora – 2006



...oraz jako Marszałek Senatu na uroczystości z okazji 100-lecia Latarni Morskiej STILO w 2006



Jarosław Wałęsa poseł do Parlamentu Europejskiego podczas uroczystości nadania sztandaru Zespołowi Szkół w Choczewie – 2010



Wiceminister Rolnictwa Kazimierz Płocke podczas wizyty w Zespole Szkół w Choczewie – 2009



Jerzy Budnik poseł na Sejm RP podczas spotkania z wyborcami – 2009

INNE WYDARZENIA:

- początek lat 90-tych likwidacja Stacji Hodowli Roślin na terenie Gminy, zamknięcie Mleczarni w Choczewie, po okresie stagnacji - rozwój rodzinnych gospodarstw rolnych wielkoobszarowych
 - 30.05.1992r. zawieszenie przewozów pasażerskich na linii Wejherowo-Choczewo-Garczegorze i wkrótce zamknięcie ruchu pociągów na odcinku Garczegorze-Choczewo-Gniewino. PKP nie podjęła jeszcze decyzji o jej likwidacji. Od 2003r. gmina zabiega o przejęcie linii kolejowych
 - 29.09.2001r. rozformowanie Jednostki Wojskowej 2346, której miejscem postoju było Lubiatowo od 1970 r. W 2005r. tereny po byłej jednostce wojskowej zostały przekazane dla Fundacji Anny Dymnej „Mimo Wszystko”.
 - 2006r. likwidacja Lecznicy Zwierząt w Choczewie
 - w stadium likwidacji jest Gminna Spółdzielnia „Samopomoc Chłopska” w Choczewie
 - od 1990r. zauważalny rozwój małej przedsiębiorczości: handel, budownictwo, gastronomia itd. i usług: krawieckich, fryzjerskich oraz agroturystyki, a także rozwój budownictwa mieszkaniowo-rekreacyjnego
- W 1990r. działalność gospodarczą miało zarejestrowanych 18 podmiotów, natomiast w 2010r. – 274.



Uprawy rolne – 2010



Budowa hali do przetwórstwa rolno-spożywczego – 2010



Zabudowa mieszkaniowa w Sasinie – Zielonka – 2010



Budownictwo mieszkaniowo-rekreacyjne w Lubiatowie – 2010



Budownictwo mieszkaniowo-rekreacyjne
w Słajszewie - 2010



Zabudowa w Kopalinie

STATYSTYKI

Sesje i uchwały Rady Gminy

- I kadencja - 28 sesji, 149 uchwał,
- II kadencja - 28 sesji, 162 uchwały,
- III kadencja - 35 sesji, 285 uchwał,
- IV kadencja - 31 sesji, 368 uchwał.
- V kadencja - 30 sesji, 357 uchwały (na koniec maja 2010 r.)

Budżet Gminy

Rok	Dochody w PLN	Wydatki w PLN
1990	543.117	534.207
1991	422.261	392.916
1992	691.430	653.827
1993	1.132.426	1.113.178
1994	1.412.187	1.498.383
1995	2.036.845	1.410.773
1996	4.803.463	4.486.236
1997	6.970.849	7.259.677
1998	7.131.336	7.127.770
1999	7.507.766	7.817.894

Rok	Dochody w PLN	Wydatki w PLN
2000	7.706.279	7.803.654
2001	7.804.529	8.114.265
2002	8.926.042	8.647.385
2003	9.071.108	9.086.296
2004	10.636.331	10.771.512
2005	11.789.546	11.766.693
2006	14.257.953	14.708.315
2007	15.128.565	18.193.330
2008	17.390.217	17.735.620
2009	19.001.286	19.963.454
2010 /plan/	20.285.500	24.786.000

W ciągu 20 lat wydano na inwestycje **34.302.276 zł.**

PLANY NA NAJBLIŻSZE LATA

- budowa „Blizarium” – parku dydaktyczno-rozrywkowego w Choczewie. Inwestycja obejmować będzie m.in. pełnowymiarową halę sportową, część hotelową oraz część związaną z latarnictwem (modele polskich latarni morskich ustawione wzdłuż zbiornika wodnego odwzorowującego Morze Bałtyckie), historia żeglugi i ekspozycja marynistyczna. Inwestycja obejmować będzie również salę kinowo-konferencyjną oraz część rekreacyjno-gastronomiczną m.in. z placem zabaw i parkiem linowym, a także pomieszczeniem, w którym będzie można prowadzić warsztaty rękodzieła (wyroby ceramiczne, wypiek chleba itp.)

W dniu 7.05.2010r. została podpisana umowa intencyjna na wspólną realizację projektu BLIZARIUM pomiędzy Gminą Choczewo, a Towarzystwem Przyjaciół Centralnego Muzeum Morskiego w Gdańsku.

- budowa oczyszczalni ścieków i kanalizacji dla pasa nadmorskiego,
- budowa kanalizacji sanitarnej grawitacyjno-tłocznej w miejscowościach: Choczewko-Kurowo-Przebendowo z przyłączeniem do oczyszczalni w Choczewie,
- budowa lokalnej infrastruktury sportowej – hali przy Szkole Podstawowej w Ciekocinie,
- rozbudowa Samorządowego Przedszkola w Choczewie,
- budowa Lokalnego Centrum Kultury i Rekreacji w Żelaznej – rewitalizacja przestrzeni publicznej poprzez przebudowę obiektów popegeerowskich
- inwestycje drogowe w dalszym ciągu.



Podczas podpisywania umowy pomiędzy Gminą Choczewo a Towarzystwem Przyjaciół Centralnego Muzeum Morskiego w Gdańsku – 2010



Wizualizacja Blizarium



Pracownicy Urzędu Gminy Choczewo – 2010



Morze Bałtyckie



- Informacja turyst.
- Restauracja, bar
- Droga
- Biuro pocztowe
- Urząd terenowy, agrolas.
- Hotel
- Plac public.
- Ośrodek muzealny
- Park
- Usługi wynajmu
- Dworzec autobus.
- Stacja benzynowa
- Sklep i usługi
- Cmentarz
- Basen kąpielowy
- Stadion sportowy
- Wystawa sprzętu rolnicz.
- Trasa turystyczna
- Cmentarz
- Park
- Ośrodek muzealny
- Plac public.
- Ośrodek muzealny
- Ośrodek muzealny

Przez uczedło ul. Ciepła 11 Choczewo